財團法人台北市私立愛愛院 接受外界捐贈者名冊 (一般捐物)

112年7月
- 蕭秋美/白米100台斤
- 周昱宏/火龍果40台斤
- 薛淑玲 陳賜銘 陳韋廷 陳昱/香蕉1箱、木瓜2箱
- 台北霞海城隍廟/泡麵10箱
- 吳玳慶/白米150台斤
- 吳姍燁/白米50台斤
- 詹朝創/白米50台斤
- 台北霞海城隍廟/白米900台斤米粉1箱、油2箱、餅乾5箱
- 吳憲忠/白米150台斤
- 廖毓嬌/白米50台斤
- 林千儷/白米50台斤
- 安泰鋼鐵股份有限公司/口罩20盒
- 杜慶豪/白米20台斤
- 董俊人/白米100台斤
- 周麗華/白米50台斤
- 周素秋/白米20台斤
- 謝靜惠/百香果2箱
- 張紫廷/龍眼28台斤
- 善心人士/火龍果1箱
- 新北市店仔街土地公文化發展協會/白米108台斤、香腸1批、蛋1批
- 統一生活事業股份有限公司康是美港研藥局/濕紙巾3箱、抽取式衛生紙2箱

112年8月
- 台北天后宮/白米800台斤
- 蕭秋美/白米100台斤
- 張古蘭英/餅乾16包
- 張毓捷 金春之/小型分子製氧機1台
- 財團法人台北市台灣省城隍廟/白米800台斤、油皮2包、榨菜絲1包、白木耳1台斤、麵輪5台斤、黑豆10台斤、福壽油4桶、麵條3箱、素肉絲2台斤、麵筋1包、饅頭1箱、花瓜罐頭1箱、水果2箱、麵線1包、玉米粒2箱
- 杜慶豪/白米20台斤
- 董俊人/白米100台斤
- 福安宮/白米500台斤、米粉30包、麵20包、油 2L 7瓶
- 財團法人台北市台灣省城隍廟/諾得體素康 (營養食品)40盒
- 新莊愛心媽媽/尿布1批、濕紙巾1批
- 謝文羚/羊奶饅頭90顆、蒟蒻12包
- 徐百毅 徐育志/白米200台斤
- 台北紫雲壇/白米300台斤
- 卜凡/白米54台斤
- 桃園詹家福德正神/白米300台斤
- 張毓捷/賀眾牌瞬熱飲水機熱飲水機1台
- 李陳束/白米250台斤

112年8月
- 李奇龍/白米250台斤
- 台北花卉產銷股份有限公司/普渡供品60份
- 財團法人台北市松山慈祐宮/白米1200台斤、中元祭品200份
- 富喆水電工程有限公司 游振發/白米200台斤、供品25盒
- 古芳瑄/物資1批
- 劉榮仁/物資1批
- 社團法人台灣板橋義橋宮信仰發展協會/白米600台斤
- 艋舺龍山寺/白米500台斤
- 二二八公園福德宮/白米250台斤、供品物資1批

112年9月
- 二二八公園福德宮/白米500台斤、供品物資1批
- 鼎園社區管理委員會/調合油10罐、餅乾1袋、泡麵2包白米73台斤
- 財團法人台北市私立佛教菩提慈善基金會/白米500台斤
- 植福宮/白米300台斤
- 蕭秋美/白米100台斤
- 謝靜惠/柚子3箱
- 吳憲忠/白米150台斤
- 蘇淑玲 陳賜銘 陳韋廷 陳昱/柚子3箱
- 天龍慈惠堂/普渡用品1批
- 艋舺福興宮/白米150台斤
- 台北市光華商場聖安宮爐下眾弟子/白米1500台斤
- 陳鸞/白米100台斤
- 彭垂陞(緯侖)/白米100台斤
- 新北市店仔街土地公文化發展協會/白米113台斤、普渡平安物資80盒雞蛋1批
- 台北市演藝團體台北双連社/供品物資1批
- 林米英/餅乾1袋、白米50台斤
- 財團法人台北市普濟寺/白米600台斤
- 財團法人台北保安宮/物資1批
- 董俊人/白米100台斤
- 杜慶豪/白米20台斤
- 台北天后宮/白米800台斤
- 財團法人台北市艋舺龍山寺/普渡箱192箱
- 財團法人臺北市廣照宮/供品家樂福禮盒120件
- 賴宇柔/白米50台斤
- 東門聖母宮/白米183台斤、普渡物品5盒
- 徐奈霙/白米50台斤
- 台北建安宮/供品1批
- 徐奈霙/白米50台斤
- Gate Charity/抽取式衛生紙2箱、看護墊1箱紙尿褲2箱
- 張珮渝/口罩10盒
- 鄭彥碩/口罩10盒

112年10月
- 財團法人台北保安宮/白米400台斤
- 新北市店仔街土地公文化發展協會/香腸1批
- 蕭秋美/白米100台斤
- 新北市店仔街土地公文化發展協會/平安普渡物資7盒、白米110台斤
- 財團法人台北保安宮/物資1批
- 財團法人台北市台灣省城隍廟/沙拉油3桶、關廟麵2箱、油皮2包白米1000台斤、水果2箱、冬粉1包白木耳1台斤、麵輪5台斤、菜脯1箱素肉片2台斤、蔭鼓1罐、玉米粒2箱金茸罐頭2箱、醬油2箱、飲料2箱
- 陳朝和/口罩1批
- 靜心地藏殿/三明治150個
- 董俊人/白米100台斤
- 董俊才/白米200台斤
- 杜慶豪/白米20台斤
- 艋舺行德宮/白米400台斤
- 張珮渝/口罩86盒
- 謝靜惠/柳丁1箱
- 蘇淑玲 陳賜銘 陳韋廷 陳昱/小玉西瓜2箱
- 謝靜惠/百香果1箱
- 安泰鋼鐵股份有限公司/口罩2000個
- 台北天后宮/白米800台斤
- 財團法人台北市覺修宮/白米400台斤

112年11月
- 財團法人台北市艋舺龍山寺/白米450台斤
- 蕭秋美/白米100台斤
- 謝靜惠/柳丁1箱、橘子1箱
- 蘇淑玲 陳賜銘 陳韋廷 陳昱/柳丁1箱、橘子1箱
- 財團法人台北市松山慈祐宮/米粉180台斤、素料200台斤
- 許耀欽/橘子1箱
- 杜慶豪/白米20台斤
- 董俊人/白米100台斤
- 賴嘉湖/酥餅1袋、尿布5包
- 三多士股份有限公司/三多上補活動機能配方50g*180入/箱共14箱
- 領醫股份有限公司/穩基力1箱
- 品業興實業有限公司/防霾減菌布口罩373個
- 李張絨/尿布5包
- 財團法人台北市德義社會福利慈善事業基金會/白米500台斤
- 張毓捷/賀眾牌濾心1個
- 社團法人台灣哩程研究社/環哩匯交響盛宴音樂會門票25張

112年12月
- 蕭秋美/白米100台斤
- 謝靜惠/橘子1箱
- 蘇淑玲 陳賜銘 陳韋廷 陳昱/芭樂1批
- 鄭凱文 廖紫伶 鄭宇倫 鄭宇軒 鄭宇翔/白米100台斤
- 鄭炳水 鄭何明容/白米100台斤
- 鄭智文 杜佳燕 鄭翔元 鄭欣芸/白米100台斤

112年12月
- 謝靜惠/蘋果1批
- 蘇淑玲 陳賜銘 陳韋廷 陳昱/橘子1批、蘋果1批
- 李張絨/附鼻吸管1套
- 第一商業銀行/有機蔬菜20台斤
- 李張絨/美皮雷矽膠泡棉敷料2包、床上防水墊3件、便盆椅1座、尿布6包、ㄇ字型助行器2支、床上便盆組1個、洗澡椅1座、臥床洗頭盆組1組、抽痰管8條、甦醒球1組、製氧機1台、切/磨藥器2個、海綿牙刷1包、四腳拐1支、舊衣和小抱枕1袋
- 馬英九/口罩10000片
- 台北天后宮/白米800台斤
- 董俊人/白米100台斤
- 陳鸞/白米100台斤
- 彭垂陞(緯侖)/白米100台斤
- 杜慶豪/白米20台斤
- 蔡玉音/物資1批
- 李易祺/物資1批、白米50台斤
- 謝靜惠/水梨1箱
- 蘇淑玲 陳賜銘 陳韋廷 陳昱/紅肉火龍果2箱
- 沈世芬/白米250台斤
- 陳怡伶/白米100台斤
- 陳鈺婷/白米100台斤
- 吳憲忠/白米200台斤
- 廖毓嬌/白米50台斤
- 菲利浦/白米50台斤
- 吳芷瑋/白米100台斤
- 吳嘉祥/白米50台斤
- 吳杰翰/白米50台斤
- 吳建霆/白米50台斤
- 蕭梵谷/長輩快樂餐180份
- 台北市松江獅子會/紙褲10箱
- 羅麗錦/紙褲8箱
- 善心人士/紙褲2箱
- 靜心地藏殿/三明治150個
- 龍山寺師兄師姐一同/白米400台斤
- 李嘉棋/白米40台斤、日用品1批
- 鄭煥治/日用品1批
- 林怡利/白米40台斤
- 蔡廷翊/白米40台斤、日用品1批
- 林玲君/白米40台斤
- 黃金靖/白米40台斤
- 張志成/白米40台斤、日用品1批
- 郭大維/麵20包、油1桶
- 黃許秀元/沙拉脫5桶
- 陳杏青/日用品1批
- 郭大維/白米40台斤
- 黃金靖/日用品1批
- 郭大維/日用品1批
- 李培欽/日用品1批
- 陳杏青/白米40台斤
- 黃許秀元/洗衣粉10KG 2包
- 林玲君/日用品1批
- 鄭煥治/白米40台斤
- 李培欽/白米40台斤
- 林怡利/日用品1批
- 黃許秀元/衛生紙1箱

財團法人台北市私立愛愛院 接受外界捐贈者名冊

【一般捐款】

112年7月

王梅菊	2,000
陳添丁	2,000
廖雅詠 楊朋展 楊建成	1,500
李佩燁	3,000
郭子筠	1,500
呂淑媛 許格峯 許格皇 許格源	1,000
張古蘭英	3,000
林榮錦	5,000
王雪嬌	3,000
陳慧美	200
撻發企業有限公司	10,000
吳振華	500

112年8月

王梅菊	2,000
陳添丁	2,000
楊阿珠	5,000
王聖方	100
林菀青	100
呂淑媛 許格峯 許格皇 許格源	1,000
黃政旺	1,000,000
黃政然	100,000
蔡許月娥	100,000
善心人士	2,000
善心人士	2,500
善心人士	1,000
林榮錦	10,000
王雪嬌	3,000
黃逢榮	200
張碧娥	200
新莊愛心媽媽	6,200
黃正吉	2,000
陳慧美	400
撻發企業有限公司	10,000
陳漢宗	1,000
善心人士	144,359
陳佳琪	3,000
白禎治	600
善心人(售米)	10,900

112年9月

王梅菊	2,000
陳添丁	2,000
善心人士	2,000
黃吉雄	200
蘇泰吏	3,000
李豐	3,000
陳啟昌	200
羅美麗	500
周芳薰	200
王淑靜	500

112年10月

王梅菊	2,000
陳添丁	2,000
楊思漢	30,000
黃正吉	2,000
撻發企業有限公司	10,000
楊朋展	500
楊建成	500
廖雅詠	500
林梅	200

112年10月

李豐	1,000
黃鈺鳳	200
郭子筠	1,500
財團法人吳尊賢文教公益基金會	50,000
陳春花	600
Bitget Limited	20,000
善心人士	6,000
陳慧美	200
張古蘭英	3,000
黃逢榮	200
鄒周秀琴	50,000
善心人士	19,948
善心人士	10,000
善心人士	5,234
善心人士	15,000
善心人士	89,828
善心人(售米)	6,100
善心人(售米)	2,440

112年11月

王梅菊	2,000
陳添丁	2,000
財團法人林公國長家祠慈善基金會	32,000
撻發企業有限公司	10,000
黃正吉	2,000
王雪嬌	9,000
陳慧美	200
羅仲浩	1,000
范姜如儀	200
洪俊昌	20,000
撻發企業有限公司	10,000
善心人士	2,500

112年12月

傑太日煙國際股份有限公司	100,000
王梅菊	2,000
陳添丁	2,000
黃徐梅	200
羅美麗	1,500
葉萬發	200
慈悟寺	40,000
楊建成	500
廖雅詠	500
白禎治	600
楊朋展	500
黃正吉	2,000
王廷薇	500
林榮錦	10,000
呂淑媛 許格峯 許格皇 許格源	1,000
蘇美華	100
方麗玲	300
財團法人許加紀念基金會	10,000
陳慧美	200
財團法人中華民國日蓮正宗基金會	150,000
陳怡靜	100,000
佑得消防工程有限公司	20,000
善心人士	2,294
羅麗明	3,000
撻發企業有限公司	10,000
張古蘭英	3,000

【月捐99】

112年7月

善心人士	800
陳康容	110,279
黃正吉	2,000
彭純文	200
陳三寶	699
林怡慧	100
善心人士	100
善心人士	100
善心人士	500
善心人士	100

112年8月

善心人士	15,248
怡客咖啡股份有限公司	308
闕吳純真	1,000
鍾九如	20,000
黃麗月	1,000
國祥電器行	3,000
翁廷智	600
彭純文	200
陳三寶	699
林怡慧	100
許秀美	1,000
北一藥師藥局	50,000
財團法人許加紀念基金會	50,000
台北市九龍菩提行願會	36,000
陳志州	20,000
富喆水電工程有限公司	12,000
圓點室內裝修國際有限公司	10,000
吳碧珠	10,000
李鐵生	10,000
鐸樂實業有限公司	6,600
康平興業股份有限公司	6,000
葉玲瑜	5,000
安縺企業有限公司	6,000
王洪玉燕	3,000
杏笙有限公司	3,000
陳意千	20,000
陳卓瑞英	1,000
曹雪娥	1,000
卓永睿	1,000
劉醇松	200
李駿	2,000
張佳瑜	100
施翔予	2,500
曾博文	10,000
杏恩醫療儀器有限公司	10,000
善心人士	600
善心人士	100
善心人士	100
善心人士	100
善心人士	500
善心人士	100
善心人士	11,339

112年9月

無名氏(共用)	100
彭純文	200
陳三寶	699
林怡慧	100
許秀美	1,000
善心人士	100
善心人士	100
善心人士	500

112年10月

彭純文	200
陳三寶	699
林怡慧	100
許秀美	1,000
無名氏(共用)	100
佑得消防工程有限公司	20,000
余侑庭	500

112年11月

謝秀芬	600
張榮豐	50,000
彭純文	200
陳三寶	699
林怡慧	100
許秀美	1,000
無名氏(共用)	100
善心人士	200
林和生	200
善心人士	1,307
唐慧庭	300
善心人士	5,000
善心人士	1,000
善心人士	100

112年12月

保證責任臺北市建成社區合作社	30,000
黃雅雯	500
王聿甄	1,000
古軒綸	1,000
彭純文	200
陳三寶	699
林怡慧	100
許秀美	1,000
無名氏(共用)	100
黃春發	1,000
張瑚松	500
張佳琳	10,000
善心人士	500
歐立生	213,410
善心人士	200

愛愛老老

第二十九期

精神取自於孟子梁惠王章句上之「老吾老以及人之老，幼吾幼以及人之幼。」 疼愛自己的長者，再把疼愛的心推廣開去，同樣地疼愛別人的長者...

發行單位：財團法人台北市私立愛愛院
院　　址：台北市萬華區大理街 175 巷 27 號
電　　話： 02-23060493／傳真: 02-23084057
郵政劃撥帳號：00133336／戶名:台北市私立愛愛院

發行人：施武靖／總編輯：施定宏
文字輯群：謝蕙如、徐段琴、林菀青
高山青、林子瀞、盧雨辰
出版日期: 2024 年02月

愛愛院
www.aiai.org.tw

「圓夢計畫」音樂會

文/東吳大學社工實習生　吳淑宜、陳桂蘭

~愛愛院裡，處處可見愛的痕跡~

由福音歌手袁培華帶來悅耳動聽的歌曲，傳遞愛的能量，令在場的長輩沉醉，其中由30多首拼裝組合的國台語老歌，帶長輩們走進時光隧道，勾起屬於青春年少的美好記憶。

愛，蔓延在愛愛院~

黃爺爺的故事:

11月初，透過社工實習生的陪伴我們得知了黃爺爺想再次登台演唱的夢想，為此而展開了一週三次的練習......雖因病住院無法參與演唱仍心繫著這場演出，透過撥放練習時的影片，表現出充沛而強烈的感情，唱出了自信，同時贏得現場長輩們的掌聲，相信神的愛已湧流在黃爺爺心裡，他必從新得力。

曹老師的故事:

小小夢想大大祝福，不久前高齡的曹媽媽安息了，手錶上的指針也停止轉動。在社工實習生的陪伴之下，一同前往錶店修好曹媽媽生前戴的手錶，將對其的思念刻在心裡，戴在手上；曹老師更將另一只手錶，送給需要的長輩，將愛分享出去。讓人感動的是，曹老師在音樂會現場為黃爺爺病得醫治禱告，也為愛愛院所有長輩和工作人員祝福禱告，從神領受力上加力，恩上加恩。

愛愛院裡，愛的故事述說不盡…

112年度親屬教育座談會

文/社工 林子瀞

2020年因為新型冠狀病毒 COVID-19在全球延燒，愛愛院對於長者照護計畫不得不改變照護型態，原先安排好的活動、計畫也只能就此暫停，疫情期間照護團隊照顧不喊卡，仍是盡心盡力付出，同時每位長者的家屬更是不捨，要暫停性探視，同時愛愛院與家屬之間慢慢減少見面時間的互動，只能透過電話、文字訊息表達關懷、溝通，仍是無法比見面互動來的更好。疫情經歷3年了，很高興在2023年疫情趨緩，政府相關單位慢慢解封開放，愛愛院訪客規範漸進式開放，同時照護團隊與家屬漸漸拉近距離，直到可以經常性見面互動關懷、溝通討論長者照護等，愛愛院迫不及待想與全院家屬見面，於112年7月16日(日)辦理第一場「112年度親屬教育座談會」，家屬非常踴躍至院內參加，使得參加場地坐滿滿，可以深深感受到家屬的支持回饋，此參加人數為149人次，由社工組籌辦規劃。

財團法人台北市私立愛愛院
112年度親屬教育座談會

親屬教育座談會分為四個部分進行，先請各位家屬簽到且填寫相關文件，透過各組業務報告的過程，介紹相關工作人員，同時由護理組、社工組、總務組宣導事務等，宣導結束讓家屬提問，最後邀請全體家屬、員工拍張大合照紀念。 (參與人數:共計約120人參加)

感謝台北市幼教從業人員職業工會，與長者們進行互動，帶領帶動唱、動手玩創意等活動。 (參與人數:共計約15人參加)

財團法人台北市私立愛愛院
112年度親屬教育座談會

經歷7月份辦理親屬教育座談會的經驗，收集家屬們的鼓勵及建議，此次親屬教育座談會當天分為兩場次進行，上午場為23ABCD家屬，下午場為456BCD家屬，每場次為五個流程進行，先請各位家屬簽到且填寫相關文件，透過各組業務報告的過程，介紹相關工作人員，同時由護理組、復健組、社工組、總務組宣導事務等，宣導結束讓家屬提問，最後邀請全體家屬、員工拍張大合照紀念。 (參與人數:共計約50人參加)

親子DIY和諧粉彩活動──由社工組謝督導帶領長者、家屬共同創作，完成一個做作品。 (參與人數:共計約15人參加)

此次活動順利完成，得到家屬滿滿的肯定與支持，有部分家屬提供需改善及進步的寶貴建議，盡能讓愛愛院有進步及成長的機會，使長者可以得到更好照顧品質，達到愛愛院的照顧指標。

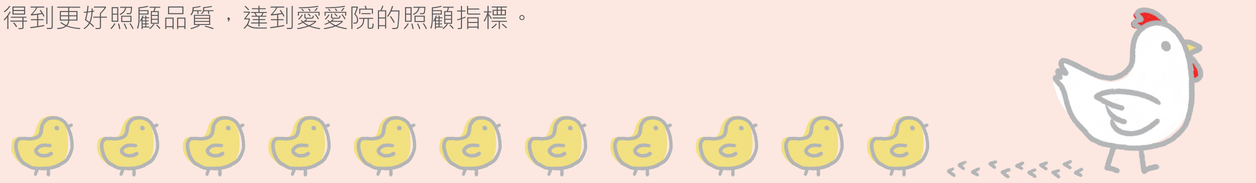

緣起思源　生命共好

國立臺北護理健康大學
生死與健康心理諮商系　碩士　柯佳緣

緣起

2016年是我人生中的轉捩點，當時我是一名愛愛院的櫃台人員。歷經一年與院內長者相處的日子，奠定我對生死教育的好奇和困惑，也促使我更想往心理相關領域專研。於是，同事介紹我一本「導引悲傷能量」，與院內長者們請教後，是他們鼓勵我繼續就學，也是支持我的內在力量，即使他們已經往生了，但學習精神永遠都在。

思源

時間來到2023年，我已從國立臺北護理健康大學生死與健康心理諮商系碩班畢業一年多，決定回到愛愛院當志工回饋所學，因為生命教育的起源正是從愛愛院裡讓我學習及感受到的，我想我該回去回饋給長者們我在外所受到的心理衛生教育及生命教育，也感謝段子讓我在日間照顧中心愛力勇學堂教學。

在規劃活動課程中，我納入吳庶深副教授教我的「行動研究」、李玉嬋教授教我的「心理健康mBMI」概念設計，再加上對長者們投入課程時的個別化調整，邀請長者透過「近況分享」、「當週主題」、「點歌送祝福」三大項目，嘗試在活動中「自由發揮」的表達並「書寫」在圖畫本，鼓勵多說話、多表達、不批評、不抱怨，學習尊重彼此的發言。

生命

六位長者，在團體活動中的成長是獨特且無法比較的，礙於疾病的退化、功能的衰退，其實「都知情」，只是沒有機會好好「說出來」。身為子女，或是第一線的照顧者，往往很難與長者們深入談話，所以在某一週主題為「請分享身為被照顧者的心情或感受」，長者們在談到哽咽之外，也提及自己對於現況的感受，長者們彼此相互鼓勵，也展現出人際支持中的生命互助。例如：感恩、感謝、幸福感等。歌曲的催化，更是透過歌詞與曲調的懷舊，觸動了生命經驗的感受，例如：「南都夜曲」、「燒肉粽」等。活動結束時，「好好彼此說再見」也是展現出長者們對於人際關係中的尊重與祝福，包含「期待再相會」、「今宵多珍重」等歌詞述說一切情緒感受，「不哭泣也是一種祝福」。

共好

身為照顧者的角色，透過院內講座邀請日間照顧中心愛力勇學堂照服員共同思考「身為一名照顧者」的相關議題為發想，將人數分組並搭配療心牌卡做協助，小組討論此議題後「書寫」並「分享」，且「簽名」表示此討論具有重要意義。我與長者們及工作人員在生命教育的活動裡，感受生命影響生命，所有愛愛院的長者與工作人員達到身心共好與和平。

狗醫生：療癒愛心在長照機構綻放

文/東明社工 高山青

狗醫生在長照機構展開的輔助治療之旅。這群毛小孩不僅帶來了專業的治療技能，更在每一次的互動中，為長者帶來身心靈的療癒。

俗話說狗是人類最好的朋友，許多國外研究得知，與動物接觸能夠降低壓力、改善情緒；而科學數據也顯示，與狗接觸能夠降低血壓、減少應激激素、增加大腦中能帶來良好感覺的化學物質，動物確實可以「療癒」人的身心，若醫療過程中結合專業設計，讓動物參與其中，並達到治療目的，即可稱為動物輔助治療

愛心陪伴 狗醫生與長者的深厚連結

狗醫生不僅僅是提供治療的工具，更是陪伴長者走過治癒的每一步。他們以溫暖的眼神、撫慰的觸摸，與長者建立了深厚的感情。這樣的陪伴不僅讓治療過程更加融洽，更在心靈上為長者帶來慰藉。

活動設計 專業治療與生動互動的完美結合

狗醫生和社工精心設計了一系列生動有趣的活動，讓長者不僅在專業治療中受益，還在活動中感受到歡笑和快樂。這樣的治療方式不僅注重效果，更融入了互動的元素，使每次活動都成為一場充滿愉悅的體驗。

溫暖療癒 狗醫生帶來的特殊力量

狗醫生所帶來的不僅僅是治癒的效果，更是一種難以言喻的溫暖。他們的存在使整個治癒過程充滿了愛和溫馨，讓長者感受到療癒的力量。透過與狗醫生的接觸，長者們找回了生活的動力和希望。

社交活動 打破孤獨，擴大長者社交圈

狗醫生的到來不僅僅是治療，更是一場社交的盛會。在治療過程中，他們帶領著長者參與各種有趣的社交活動。這樣的互動不僅拉近了長者之間的距離，也為他們打開了社交的大門，打破了孤獨的感覺。

狗醫生在長照機構輔助治療中的價值，源自他們透過愛心、治療技能，以及深深的情感連結，為機構的長者帶來了一場感動人心的療癒之旅。

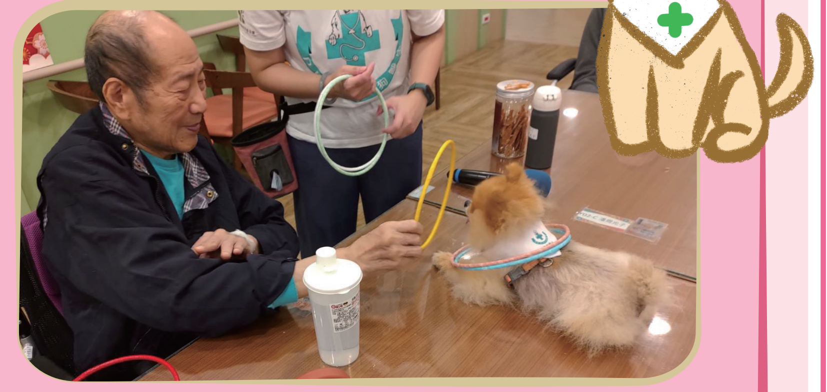

愛心陪伴·專業關懷：
高齡學系實習生與長者共創美好時光

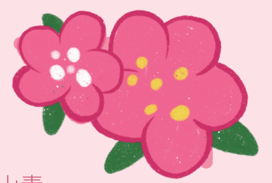

文/東明社工 高山青

臺北醫學大學高齡學系的同學，透過在機構的實習活動中，不僅展現了他們對長者的無私愛心，更在專業的照顧技能上有所突破。

實習生透過細心的照顧、巧妙的活動設計，以及有趣的衛教，為機構的長者帶來溫馨和專業的關懷。

1. **細心照顧：建立深厚連結**

   在每日的實習中，實習生們不僅僅是執行者，更是陪伴者。透過細心的問候和關懷，他們建立了與長者之間深厚的感情連結。每位實習生都努力成為長者們可以信賴、可以傾訴的對象。他們耐心聆聽，理解長者的需求，創造了一個充滿愛的環境。

2. **多元活動設計：滿足各種需求**

   實習生們以創意和靈活性設計各類活動，從體能活動到認知訓練，再到手工藝等，充分考慮到不同長者的興趣和需求。當有些長者因各種原因可能對某些活動不感興趣或感到困難時，實習生們巧妙地運用溝通技巧，調整活動內容，確保每位長者都能夠參與並享受活動。

3. **衛教推廣：提升長者生活品質**

   在衛教方面，高齡學系的專業知識得以發揮。實習生們透過輕鬆有趣的方式，向長者傳遞正確的健康觀念和生活習慣。他們不僅提供資訊，更注重與長者建立雙向的互動，確保衛教內容能夠實際應用到他們的日常生活中。

4. **共創美好時光：專業愛心雙贏**

   高齡學系的實習生以他們的專業知識和無私的愛心，為機構的長者帶來了難以言喻的美好時光。在離開機構的時刻，每位實習生都得到了長者的感激，不僅是心靈上的滿足，更是對他們實習生專業貢獻的真摯認可。

小新星茶會
用心聆聽，共同成長

文/人資管理師 鄭彥碩

在愛愛院，每一位新成員的聲音都如同春日的暖風，為我們的大家庭帶來新的活力和溫暖。我們知道，作為我們愛愛院的新同仁，剛加入一個新的工作環境可能既令人興奮又充滿挑戰。為了幫助你們更好地融入這個充滿溫暖和關懷的大家庭，我們每個月都會舉辦一次專為新人設計的茶會。

在每次茶會中，我們不僅分享工作經驗，還鼓勵提出任何建議，從日常工作的小細節到改善辦公環境的創意點子。我們相信，每個人的聲音都是愛愛院成長和進步的重要力量。

這個小小的聚會不僅是一場會議，它是一個故事分享的時刻，一個互相學習和成長的機會。茶會上我們提供各式各樣的飲料和點心，創造一個輕鬆愉快的氛圍，讓大家可以自在地交流。

我們鼓勵所有新加入的愛愛院成員積極參與，用不同視角為企業帶來靈感。同仁的每一個想法，都是推動愛愛院向前邁進的關鍵。我們期待在茶會上聽到你的故事，一起書寫愛愛院的未來篇章。

小新星茶會
TEA PARTY

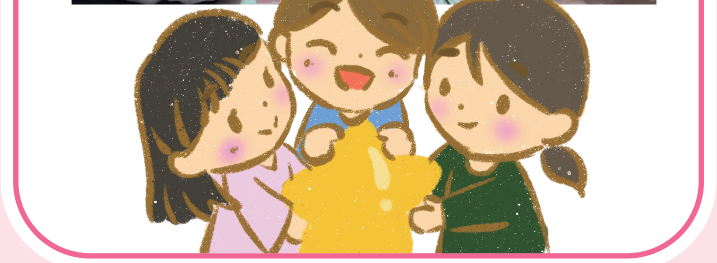

臺北市老人長期照顧、安養機構、老人住宅及公寓優秀照顧服務員表揚

★ 優良服務獎

貟建國

從事機構照服員心路歷程：
雖從事照服員已經兩年了，非常感恩自己可以有這樣一份工作，照護長輩雖然是一份辛苦的工作，經常覺得勞心勞力，但是經過一段時間跟長輩相處，聽他們開心地談及年輕時他們的豐功偉績，彷彿回到他們的輝煌時光，忙碌緊張的心情也隨之恢復元氣滿滿。

記得剛來的時候，甚麼都不懂，感謝學姊春華姊，以及同事們耐心且細心的教導，用好的技術增進長輩的舒適，雖然滿辛苦的，但聽到一聲謝謝，有你真好時，甚麼都值了。

★ 優良服務獎

莊庭宇

從事機構照服員心路歷程：
雖從事照服員將近三年時間，工作上有遇到許多前輩的指導，從她們身上也學習到如何進行專業的照護工作，雖然也有人認為照服員一般應該屬於女生的工作，同僚也大概是女生居多，但是經過一段時間跟長輩相處，反而會覺得男生在這各領域更具有優勢，且學姊們都更多給予關心雖然現在有時下了班覺得全身痠痛，但能得到長輩對我們的肯定及讚美，心裡還是會感到甜甜的，這也是驅使我從109年開始工作到現在沒有後悔。

於將近三年在愛愛院工作，院方的設施設備持續改變更新，對第一線的我們有很大的幫助，院方對同仁在職教育安排，更加精進同仁們照護技巧，能更加幫助且獲得長輩們信任及肯定、是自己繼續堅持的動力。

♥ 資深敬業獎

陳小蘭

從事機構照服員心路歷程：
民國99年在老家彰化做了七年居家照服員，結婚後為了給小孩有良好的就學環境，一家三口離鄉從彰化搬家至台北。身為全職媽媽工作與小孩需要兩者兼顧，在人生地不熟的台北，希望可以有一份穩定的工作可以養家，終於在人力銀行找到愛愛院照服員的職缺，從103年開始工作到現在。

自己真的非常喜歡跟長輩相處，不曉得是不是小時候自己是奶奶帶大的原因，在這份工作上，很自然地把長輩當成家人照顧，工作上不僅獲得長輩信任及肯定、那種被需要的感覺，會讓自己很有成就感，成為繼續下去的動力。

♥ 資深敬業獎

劉東霞

從事機構照服員心路歷程：
當時選擇這個行業，是因為過去我是24小時的照服員，不能照顧到小孩，選擇住宿型機構，是有下班的時間可以陪陪小孩，雖然時間很短，來愛愛院之前，是在新莊一間機構工作五年，2014年到愛愛院至今，從事這個行業，很多年了，讓我的改變很多，不止是生活上的，更多的是心靈上的改變，讓我很有成就感，覺得自己可以幫助到住民而滿足，我也很喜歡這份工作，我們服務的對象大多算是長者們人生的最後一段路，希望長者都能善終，因為我們的照顧服務，看到他的心情愉快，我們照服員的用心服務，得到長者們的信任與依賴，我也始終相信對長者的好，他們也會在無形中回饋給我們，同樣我也很珍惜，在愛愛院與長者們一起的日子。